Інформація про пошкоджені приміщення
внаслідок збройної агресії російської федерації та стан їх відновлення

На сьогодні від початку повномасштабної збройної агресії російської федерації на територію України 24 лютого 2022 року, **165 приміщень** 156 судових установ зазнали пошкоджень різного ступеня аж до повного руйнування та розкрадання майна, з яких

- **156** приміщень є судами (143 суди);
- **6** приміщень ТУ ДСА України та ТУ ССО (в Донецькій, Запорізькій, Миколаївській, Одеській, Харківській, Чернігівській та Херсонській областях);
- **2** приміщення Національної школи суддів України (Львівське регіональне відділення Національної школи суддів розміщується разом з Сихівським, галицьким судами міста Львова та Львівським окружним адміністративним судом);
- **1** приміщення Вищої кваліфікаційної комісії суддів України.

Слід зазначити, що у Жовтневому районному суді м. Маріуполя Донецької області, Іллічівському районному суді м. Маріуполя Донецької області, Оріхівському районному суді Запорізької області, Чугуївському міському суді Харківської області, Житомирському окружному адміністративному суді, Березнегуватському районному суді Миколаївської області, Снігурівському районному суді Миколаївської області, Куп'янському міськрайонному суді Харківської області, Очаківському міськрайонному суді Миколаївської області, Миколаївському апеляційному суді, Славутському міськрайонному суді Хмельницької області, Дарницькому районному суді міста Києва пошкоджено по 2 приміщення, у Саксаганському районному суді м. Кривого Рогу - 3 приміщення. Водночас Господарський суд Донецької області і Господарський суд Луганської області, Сумський районний суд Сумської області і Зарічний районний суд міста Сум, Сихівський, Галицький суд міста Львова та Львівський окружний адміністративний суд розміщуються в одному приміщенні. Крім того, ТУ ДСА України в Миколаївській, Харківській, Чернігівській областях розміщуються в одному приміщенні з ТУ ССО в Миколаївській, Харківській, Чернігівській областях, а ТУ ДСА України в Донецькій області в одному приміщенні зі Слов'янським міськрайонним судом Донецької області.

Крім того, пошкоджено одне приміщення у м. Харкові по вул. Семінарській, 46, в якому після завершення робіт з реставрації планувалося розмістити Жовтневий районний суд м. Харкова та Ленінський районний суд м. Харкова, одне приміщення у м. Миколаєві по вул. Потьомкінській, 41/4, в якому після завершення робіт з реставрації планувалося розмістити Заводський районний суд м. Миколаєва та одне приміщення у м. Миколаєві по вул. Потьомкінській, 49, в якому на сьогодні Центральний районний суд м. Миколаєва не здійснює правосуддя.

Серед зазначеної кількості пошкоджених приміщень – **19 приміщень 18 судів**: Господарський суд Миколаївської області, Донецький апеляційний суд, Волноваський районний суд Донецької області, Краснолиманський міський суд Донецької області, Бородянський районний суд Київської області, Вовчанський

районний суд Харківської області, Харківський апеляційний суд (зруйнована частина будівлі), Луганський апеляційний суд, Лисичанський міський суд Луганської області, Високопільський районний суд Херсонської області, Куп'янський міськрайонний суд Харківської області (дві будівлі суду), Березнегуватський районний суд Миколаївської області, Вугледарський міський суд Донецької області, Авдіївський міський суд Донецької області та Снігурівський районний суд Миколаївської області, Дніпровський апеляційний суд, Великобурлуцький районний суд Харківської області, Печенізький районний суд Харківської області **є зруйнованими**.

Найбільше пошкоджено/зруйновано приміщень судових установ у Харківській (28 приміщень), Донецькій (24 приміщення) та Миколаївській (21 приміщення) областях.

145 приміщень <u>судових установ</u> пошкоджено частково: вибито вікна, в деяких відсутнє електро-, тепло-, водо-, газопостачання, пошкоджені стеля, зали судових засідань, тощо, внутрішні двері, зазнали руйнувань внутрішні перегородки між кабінетами. У деяких будівлях місцевих судів на початку бойових дій були вибиті або пошкоджені вікна, а вже згодом будівлі зазнали додаткових пошкоджень.

За попередніми розрахунками, для відновлення роботи судів у зазначених приміщеннях з проведенням комплексних ремонтних робіт, придбанням необхідного обладнання та меблів необхідно орієнтовно понад 2,6 млрд грн.

Безумовно наявність більш детальних пошкоджень буде з'ясовано після проведення ґрунтовного обстеження всіх пошкоджених будівель та виготовлення відповідної проектно-кошторисної документації.

Детальну інформацію про пошкодження приміщень судових установ наведено нижче у розрізі областей.

<u>ВІННИЦЬКА ОБЛАСТЬ</u>

Вінницький районний суд Вінницької області - 14.07.2022 вибуховою хвилею пошкоджено шиферні листи покрівлі, стельові панелі, віконний блок, відкоси.

ДНІПРОПЕТРОВСЬКА ОБЛАСТЬ

Дніпровський апеляційний суд – 06.12.2024 будівля суду у м. Кривий Ріг зруйнована.

Марганецький міський суд - вибуховою хвилею вибито 25 вікон (всі вікна першого поверху, частина вікон другого поверху). Крім того, 19 грудня 2022 р. в результаті ракетного обстрілу вибуховою хвилею частково пошкоджено 3 вікна з тильної сторони будівлі суду.

Нікопольський міськрайонний суд Дніпропетровської області - внаслідок влучання снаряда 22.08.2022 пошкоджено фасад будівлі суду, стелю та стіни кабінету судді, 5 дверей та вибито скло у 27 вікнах.

Самарський районний суд міста Дніпра- внаслідок обстрілів 10.10.2022, 18.10.2022 вибуховою хвилею вибито вікна, пошкоджено фасад будівлі. В результаті ракетного обстрілу 18.10.2022 вибуховою хвилею повторно пошкоджено приміщення Самарського районного суду м. Дніпра - вибито 25 вікон, двері в кабінети та частково обсипалась штукатурка на стелях. Крім того, 24.06.2023 вибуховою хвилею пошкоджено 1 вікно на третьому поверсі. Також 27.04.2024 після ракетного обстрілу пошкоджено чотири вікна з першого по третій поверхи.

Павлоградський міськрайонний суд Дніпропетровської області - вночі 1 травня 2023 р. вибуховою хвилею пошкоджено скло у вікні на 1 поверсі.

Центрально-міський районний суд м. Кривого Рогу- 08.09.2023 пошкоджено вибуховою хвилею 88 вікон (4 вікна в частині будівлі, де розміщується суд, 84 в частині будівлі, яка орендована, але на сьогодні суд не розміщується. В цій частині після проведення капітального ремонту заплановано було розмістити суд).

Дніпровський районний суд м. Дніпродзержинська - 29.03.2024 вибуховою хвилею пошкоджено скло на 3 вікнах, стелю в залі судового засідання, з’явилися тріщини на стелі та стінах в архіві суду.

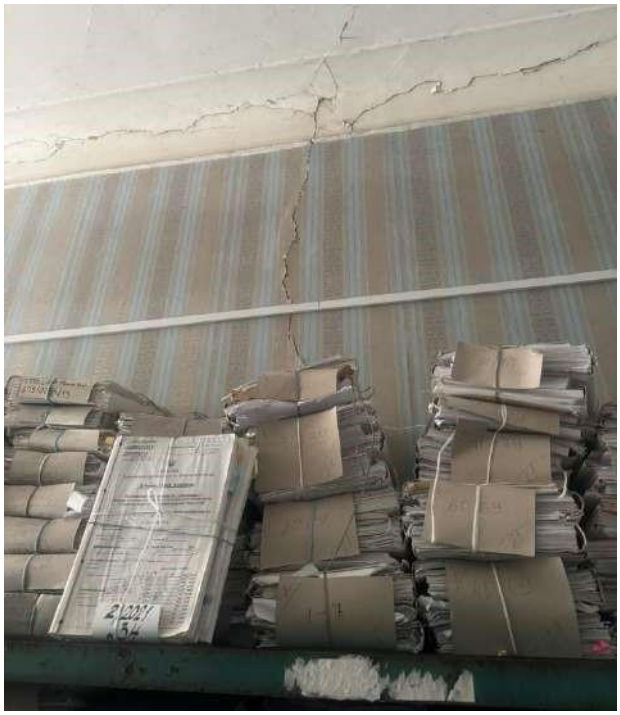

Саксаганський районний суд м. Кривого Рогу - пошкоджено 44 вікна в трьох приміщеннях суду. В приміщенні по вул. Демиденка, 3-а пошкоджено водостічну систему. Крім того, 28.08.24 пошкоджено ще 8 вікон в приміщенні по вул. Демиденка, 3-а.

Соборний районний суд міста Дніпра - внаслідок ворожої атаки дронів на місто Дніпро 29.03.2025 значно пошкоджено будівлю: вибито вікна, внутрішні двері, внутрішні стіни та стелі.

Новокодацький районний суд міста Дніпра (Ленінський районний суд міста Дніпра)- 24.06.2025 наслідок ракетної атаки по місту Дніпро вибуховою хвилею пошкоджено 12 вікон в будівлі суду.

<u>ДОНЕЦЬКА ОБЛАСТЬ</u>

Перший апеляційний адміністративний суд - внаслідок дії вибухової хвилі 2 лютого 2023 р. вибито всі вікна в будівлі суду, частково пошкоджено фасад і покрівлю.

Донецький апеляційний суд – будівля повністю зруйнована. У зв'язку з тим, що м. Маріуполь перебуває в тимчасовій окупації російської федерації, оцінити втрати немає можливості.

Волноваський районний суд Донецької області – повністю зруйнований (2 прямих влучення в приміщення).

Центральний (Жовтневий) районний суд міста Маріуполя - перебуває в тимчасовій окупації російської федерації, тому ступінь пошкодження визначити наразі неможливо.

Лиманський (Краснолиманський) міський суд Донецької області - будівля суду повністю зруйнована.

Вугледарський міський суд Донецької області - будівля суду повністю зруйнована.

Лівобережний (Орджонікідзевський) районний суд міста Маріуполя - внаслідок влучення снарядів виникла пожежа. У зв'язку з тим, що м. Маріуполь перебуває в тимчасовій окупації російської федерації, ступінь пошкодження та вартість відновлення встановити неможливо.

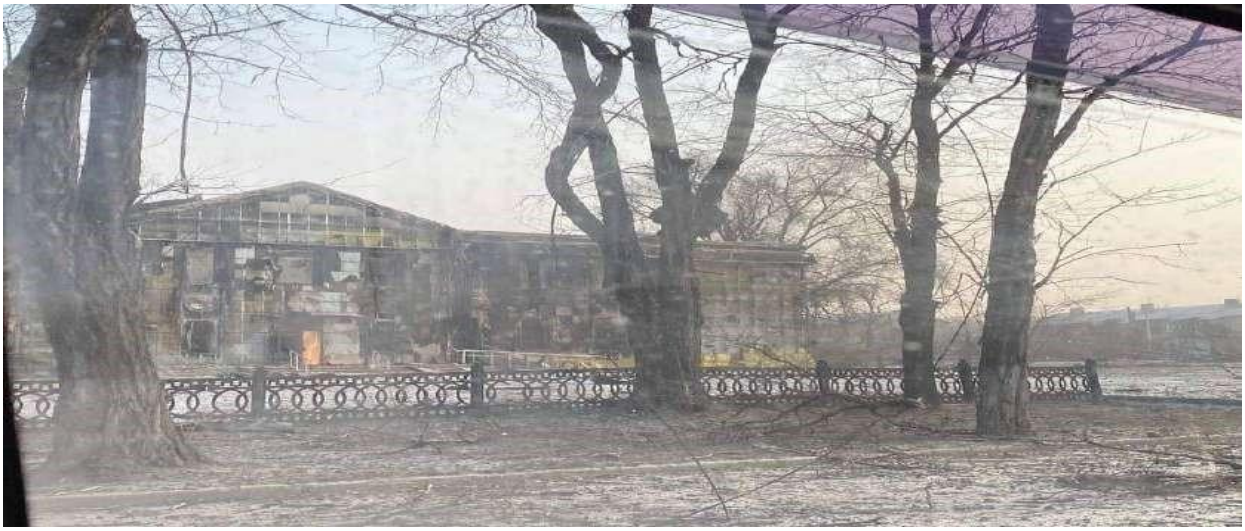

Приморський районний суд м. Маріуполя Донецької області - в суді вибито вікна, внаслідок влучання снаряда пошкоджена покрівля. У зв'язку з тим, що м. Маріуполь перебуває в тимчасовій окупації російської федерації, ступінь пошкодження та вартість відновлення встановити неможливо.

Бахмутський (Артемівський) міськрайонний суд Донецької області - 09.09.2022 в результаті обстрілів пошкоджено дах будівлі, стіни, вхідні двері, вибито вікна.

Авдіївський міський суд Донецької області - 26.03.2023 стало відомо, що приміщення суду зруйновано.

Великоновосілківський районний суд Донецької області - 20 квітня 2023 р. стало відомо, що пошкоджено будівлю суду, вибито вікна, істотно пошкоджено вхідну групу, вибито стіну центрального входу.

Мар'їнський районний суд Донецької області - вибуховою хвилею пошкоджено 3 вікна. Наприкінці 2022 року пошкоджені склопакети було замінено. Нажаль, 24.08.2023 керованою авіаційною бомбою було значно пошкоджено приміщення суду: зруйновано дві плити перекриття, вибито вікна, внутрішні пошкодження. Крім того, 08.02.2024 внаслідок ракетного обстрілу вибуховою хвилею пошкоджено вікна та двері Мар'їнського районного суду.

Костянтинівський міськрайонний суд Донецької області - вибуховою хвилею пошкоджено 4 вікна. Крім того, внаслідок артобстрілу 18 травня 2023 р. міста відбулося незначне пошкодження вікон. Також 22.12.2024 внаслідок обстрілу ще раз пошкоджено приміщення.

Новгородівський міський суд Донецької області - 19.11.2023 вибуховою хвилею пошкоджені вікна, стелі у приміщенні.

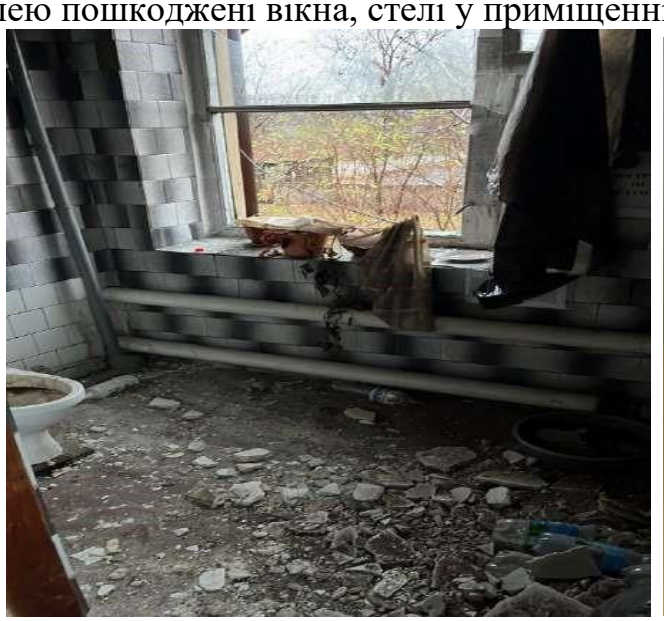

Покровський (Красноармійський) міськрайонний суд Донецької області - 30.11.2023 внаслідок ракетного обстрілу м. Покровська Донецької області ударною хвилею пошкоджено фасад будівлі та віконні укоси.

Мирноградський (Димитровський) міський суд Донецької області – 30.11.2023 внаслідок ракетного обстрілу м. Мирнограда Донецької області ударною хвилею значно пошкоджені вікна, двері, покрівля. Крім того, 20.04.2024 повторно пошкоджено приміщення - вибито 4 вікна.

Селидівський міський суд Донецької області - вибуховою хвилею 21.03.2024 пошкоджено вхідну групу та фасад приміщення суду.

Слов'янський міськрайонний суд Донецької області - 09.04.2024 пошкоджено 3 металопластикових вікна на сходових клітинах та три металопластикових вікна в кабінетах та залах судових засідань.

ТУ ДСА України в Донецькій області - 09.04.2024 пошкоджено 1 металопластикове вікно в кабінеті сектору по роботі з персоналом.

Торецький (Дзержинський) міський суд Донецької області - 28.05.2024 пошкоджено приміщення.

Дружківський міський суд Донецької області - 06.07.2025 вибуховою хвилею було пошкоджено фасад та вікна будівлі

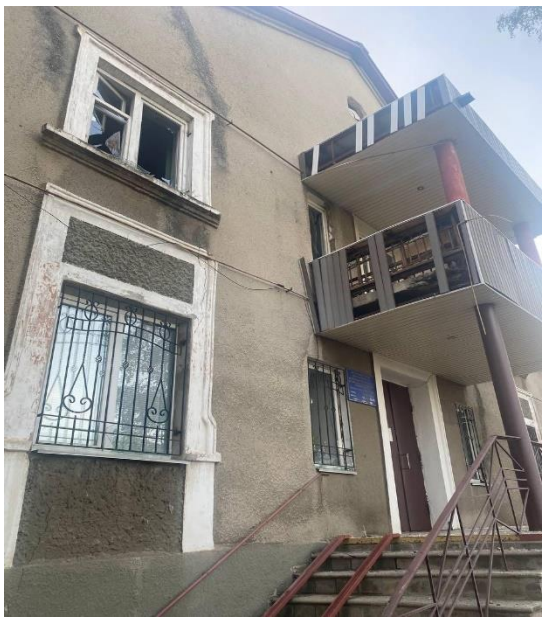

Ступінь пошкодження приміщень **Микільського (Володарського) районного суду Донецької області, Мангушського (Першотравневого) районного суду Донецької області, Кальміуського (Іллічівського) районного суду міста Маріуполя** області невідомий у зв'язку з проведенням бойових дій за місцем розташування цих судів. Світлин також немає.

ЖИТОМИРСЬКА ОБЛАСТЬ

Житомирський окружний адміністративний суд - пошкоджено два приміщення суду - вибуховою хвилею вибито вхідні двері, склопакети та пошкоджено віконні рами, пошкоджено стелю у коридорі, кабінетах, приймальні голови суду, кабінеті голови суду, бухгалтерії, кабінеті керівника апарату суду, залі судових засідань, РСО, пошкоджені міжкімнатні двері та у залах судових засідань.

Малинський районний суд Житомирської області - після вибухової хвилі авіаудару - вибиті вікна, двері вхідної групи та міжкімнатні двері, пошкоджено покрівлю (уламкові пробоїни в металопрофілі).

Коростенський міськрайонний суд Житомирської області - після вибухової хвилі авіаудару вибиті вікна актового залу, керамічна плитка в холі 2-го поверху відійшла від основи.

ЗАПОРІЗЬКА ОБЛАСТЬ

Запорізький апеляційний суд – 10.10.2022 вибуховою хвилею пошкоджено скло фасадної частини будівлі. Також 26.03.2025 повторно пошкоджено 13 вікон.

Гуляйпільський районний суд - в результаті обстрілів вибито 4 вікна та суттєво пошкоджено вхідні двері в будівлю суду.

Пологівський районний суд - в результаті обстрілів вибито 17 вікон, 3 вітражні вікна, одні двері, повністю розмерзлась автономна система електричного опалення в результаті виведення з ладу під час обстрілів трансформаторної підстанції, від якої будівля суду забезпечувалась електроживленням (електроенергія в суді відсутня майже 2 місяці); як наслідок, в будівлі суду пошкоджено комп'ютери, систему ВКЗ, меблі.

Розівський районний суд - в результаті обстрілів вибито 13 вікон, пошкоджено комп'ютери та меблі. У зв'язку з тимчасовою окупацією російської федерації надати світлини немає можливості.

Василівський районний суд - вибуховою хвилею вибито два вікна. У зв'язку з тимчасовою окупацією російської федерації надати світлини немає можливості.

Енергодарський міський суд Запорізької області - в будівлі знаходиться так звана "народна міліція" та російські військові. Відомостей щодо стану майна неможливо отримати, оскільки місто тимчасово окуповане.

Оріхівський районний суд Запорізької області - вибуховою хвилею вибито вікна. 11.10.2022 та 12.10.2022 під час обстрілів зруйновано дах, вибито вікна, пошкоджено стіни, внутрішні порушення.

ТУ ДСА України в Запорізькій області - внаслідок ракетного обстрілу м. Запоріжжя 18.10.2023 пошкоджено скло в приміщенні Територіального управління.

Дніпровський (Ленінський) районний суд міста Запоріжжя - внаслідок масованого ракетного удару по м. Запоріжжю 22.03.2024 в приміщені суду вибито зовнішнє скління чотирьох вікон.

Приміщення, яке обліковується на балансі ТУ ДСА України в Запорізькій області (після проведення робіт з реконструкції заплановано розмістити Запорізький окружний адміністративний суд) – 23.01.2025 внаслідок ракетного обстрілу вибуховою хвилею пошкоджено 6 вікон.

ІВАНО-ФРАНКІВСЬКА ОБЛАСТЬ

Богородчанській районний суд Івано-Франківської області -28.11.2024 вибуховою хвилею пошкоджено вікно будівлі суду.

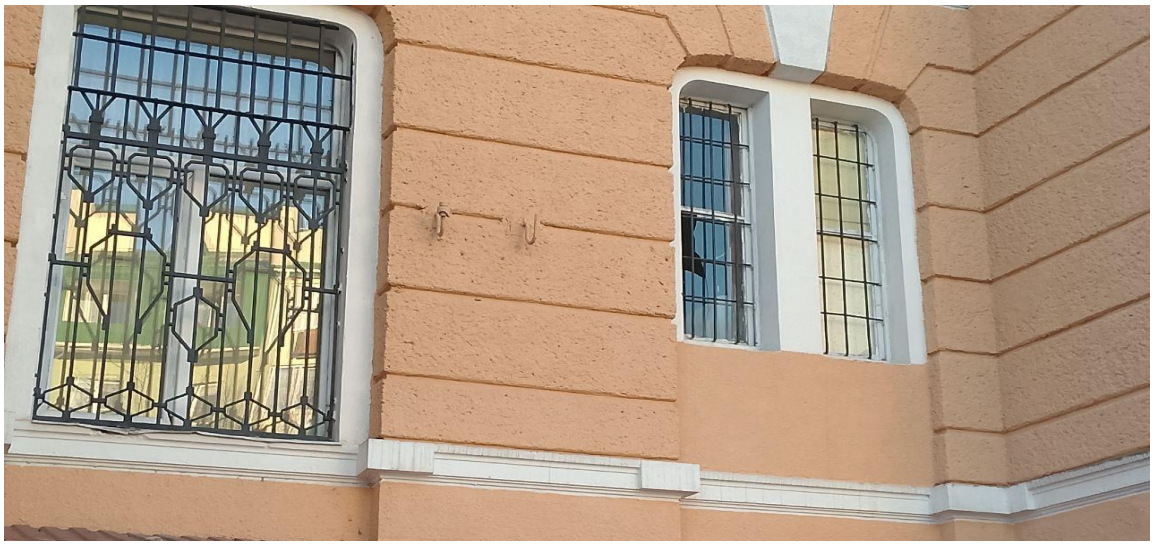

КИЇВСЬКА ОБЛАСТЬ

Бородянський районний суд Київської області – приміщення суду повністю зруйноване.

Макарівський районний суд Київської області - вибиті вікна, частково пошкоджено фасад.

Ірпінський міський суд Київської області - вибито майже всі вікна, пошкоджено двері та фасад будівлі, а також частково викрадено комп'ютерну техніку та систему відеоспостереження.

Іванківський районний суд Київської області - пошкоджено вікна та фасад будівлі.

Білоцерківський міськрайонний суд Київської області - 23.06.2025 вибуховою хвилею пошкоджено вікно в приміщенні канцелярії.

Березанський міський суд Київської області - 03.07.2025 вибуховою хвилею пошкоджені вікна.

ЛУГАНСЬКА ОБЛАСТЬ

Луганський апеляційний суд - внаслідок обстрілів російської федерації 30.06.2022 зруйновано приміщення суду.

Луганський окружний адміністративний суд - пошкоджено приблизно 30 % будівлі суду, через влучання снаряда в дах адміністративної будівлі, пошкоджено автоматичні ворота та котельню.

Сіверськодонецький (Сєвєродонецький) міський суд Луганської області- влученням снаряду частково пошкоджено будівлю суду.

Рубіжанський міський суд Луганської області (в окремих кабінетах приміщення суду розташоване ТУ ДСА України в Луганській області)- вибуховою хвилею пошкоджено вікна будівлі суду, прямим влученням снаряда пошкоджено гараж службового автомобіля ТУ ДСА. У зв'язку з тимчасовою окупацією російської федерації надати світлини немає можливості.

Кремінський районний суд Луганської області - в результаті вибуху виникла пожежа, внаслідок якої пошкоджено кабінет канцелярії та архів суду.

Лисичанський міський суд Луганської області – приміщення зруйновано повністю.

ЛЬВІВСЬКА ОБЛАСТЬ

Сихівський та Галицький суд міста Львова, Львівський окружний адміністративний суд, Львівське регіональне відділення Національної школи суддів – розміщуються в одній будівлі. Внаслідок ракетного обстрілу 04.09.2024 пошкоджено скло в 3 вікнах, двері та стелі. Також 12.07.2025 внаслідок масованої ракетної атаки рф по місту Львову вибуховою хвилею та осколками вибито 60% вікон вказаної будівлі.

МИКОЛАЇВСЬКА ОБЛАСТЬ

Господарський суд Миколаївської області - повністю зруйноване приміщення суду внаслідок ракетного удару по будівлі Миколаївської обласної державної адміністрації, в якій на останніх поверхах розташовувався суд.

Миколаївський окружний адміністративний суд – 23.09.2022 вибуховою хвилею пошкоджено підвісну стелю в приміщенні архіву, задню стінку архіву, пошкоджено внутрішній блок кондиціонеру в приміщенні архіву, зірвані відливи на першому та другому поверсі, пошкоджено віконний проріз у залі очікування.

Миколаївський апеляційний суд – в результаті вибухової хвилі на головному фасаді дев'ятиповерхової будівлі на п'яти вікнах розбито склопакети, прильоту каміння та дорожнього покриття на дах дев'ятиповерхової будівлі пробито і пошкоджено покрівлю. Також пробито та пошкоджено покрівлю двоповерхової будівлі.

Крім того, зазначена будівля була повторно пошкоджена 23.09.2022 внаслідок ракетного обстрілу – пошкоджено вхідні двері та вибито 1 вікно.

27 квітня 2023 р. втретє пошкоджено приміщення суду.

Нажаль, 19.07.2023 вибуховою хвилею ще раз пошкоджені вікна будівлі суду.

Снігурівський районний суд Миколаївської області - будівлю по вул. Генерала Плієва, 69, у м. Снігурівці пошкоджено підвісну стелі, всі внутрішні двері, підлогу.

Снігурівський районний суд Миколаївської області – будівлю, в якій суд не здійснював правосуддя по вул. Центральній,121, м. Снігурівка, зруйновано.

Центральний районний суд м. Миколаєва - вибуховою хвилею вибито фасадні скляні вікна на головному вході та біля канцелярії суду, в переході між будівлями суду пошкоджене стельове покриття з гіпсокартону, пошкоджено внутрішні скляні перегородки, віконні рами.

Центральний районний суд м. Миколаєва - в приміщенні, в якому на сьогодні суд не здійснює правосуддя, вибуховою хвилею пошкоджено віконні рами, пошкоджено балки та шиферне покриття даху.

Ленінський районний суд м. Миколаєва - вибуховою хвилею пошкоджено стелі в конвойному приміщенні, кабінеті старшого конвою, кабінеті охорони. В кабінеті на другому поверсі пошкоджено скло. В залі судового засідання на третьому поверсі пошкоджено металопластикові вікна.

Заводський районний суд м. Миколаєва - вибуховою хвилею пошкоджено фасад будівлі та зруйновано всі вікна, вибито та зруйновано вхідні двері. Пошкоджено двері в зали судових засідань, натяжні стелі, електропроводку, вагонку, жалюзі, 5 камер відеоконференцзв’язку, мікрофон на трибуні свідка та 1 камера системи відеоконференцзв'язку.

Заводський районний суд м. Миколаєва – в приміщені у м. Миколаєві по вул. Потьомкінській, 41/4, в якому після завершення робіт з реставрації планувалося розмістити Заводський районний суд м. Миколаєва, вибуховою хвилею пошкоджено віконні рами та шиферне покриття даху.

Новобузький районний суд Миколаївської області - частково пошкоджені віконні рами (тріщини по периметру кріплення вікна) майже на всіх поверхах. Посипалась штукатурка. Між другим та третім поверхами та в котельні суду розбите скло. Вийшла з ладу система ВКЗ у залі суд засідань №2.

Корабельний районний суд м. Миколаєва - вибуховою хвилею частково пошкоджено віконну раму (тріщини по периметру кріплення вікна),вибите скло. 03.11.2022 вибуховою хвилею повторно пошкоджено приміщення, а саме вікна, двері, службовий інвентар, сантехніка.

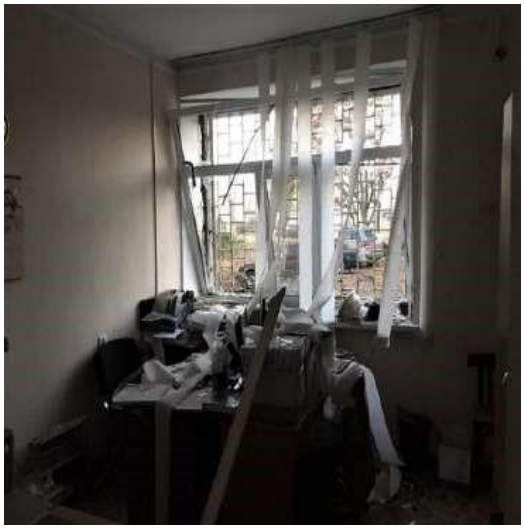

Вергунський (Жовтневий) районний суд міста Луганська– вибуховою хвилею пошкоджено конструкції підвісної стель приміщення суду.

ТУ ДСА України в Миколаївській області - в приміщенні, в якому розміщено ТУ ДСА, вибуховою хвилею пошкоджено балконе скло, стеля та світильник. Внаслідок артилерійського обстрілу 18.10.2022 вибуховою хвилею повторно пошкоджено приміщення ТУ ДСА у Миколаївській області, а саме: 28 металопластикових вікон загальною площею 73,75 кв. м., зірвано жалюзі на двох вікнах, зірвано дверне полотно та пошкоджено дверну раму, пошкоджено стелю площею 92,8 кв м., пошкоджена комп'ютерна техніка та товаро-матеріальні цінності. На даху будівлі зірвано металеве покриття парапету довжиною 10 метрів. Пошкоджено черепицю.

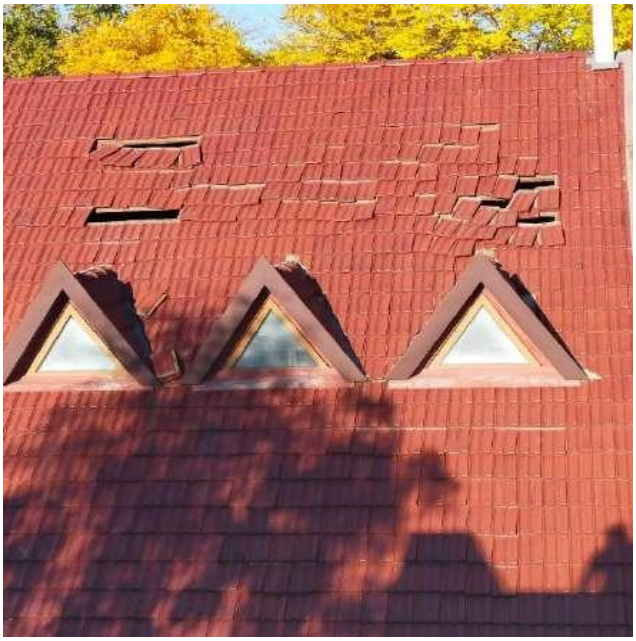

ТУ ССО у Миколаївській області - внаслідок артилерійського обстрілу 18.10.2022 вибуховою хвилею було пошкоджено близько трьох вікон та двері з внутрішньої сторони подвір'я ТУ ССО у Миколаївській області.

Березнегуватський районний суд Миколаївської області - приміщення по вул. Миру, 107, смт Березнегувате зруйновано повністю (в зазначеному приміщенні суд не здійснював правосуддя).

Березнегуватський районний суд Миколаївської області - будівля по вул. Миру, 109, смт Березнегувате пошкоджена частково: вибуховою хвилею повністю пошкоджено трубу газового димоходу; пошкоджено дах на задній частині приміщення та лівій боковій частині від фасаду — по всьому периметру та на конусних конструкціях підірвані металеві листи, якими вкрито дах та зірвало близько 20 листів металевого покриття; пошкоджено 18 металопластикових вікон, близько 70 кв. м, з яких майже всі потребують заміни повністю, у 6 вікон пошкоджено механізми; зруйновано вхідні двері головного входу, пошкоджень зазнали вхідні двері другого входу, в них вийшов з ладу механізм і замок; у кабінетах та на коридорі пошкоджено навісні стелі, близько 160 кв. м.; пошкоджено гіпсокартоні конструкції біля вікон та на стінах, близько 70 кв. м.; шпалери у 1 кабінеті потребують заміни.

Очаківський міськрайонний суд Миколаївської області - в приміщенні по вул. Лоцманській, 44 розбито скло та пошкоджені рами в 5 металопластикових вікнах. Деформовані 2 дверей із пошкодженням замка. Пробитий шифер на даху. Утворились тріщини на стінах в кабінетах. Пошкоджена вулична вбиральня. Крім того, 9 січня 2023 р. повторно пошкоджено приміщення - розбиті та пошкоджені металопластикові вікна, внутрішні та вхідні двері, частково внутрішні стіни. Крім того, 03.02.2023 близько 13:50 стався ракетний обстріл м. Очакова, внаслідок якого вибуховою хвилею пошкоджено будівлю суду - вибито вікна та двері.

Очаківський міськрайонний суд Миколаївської області - 9 січня 2023 р. пошкоджено ще одне приміщення суду по вул. Торговій, 44 - розбиті та пошкоджені металопластикові вікна, внутрішні двері, частково пошкоджена підвісна стеля, частково розбита комп'ютерна техніка. Крім того, 07.04.2023 повторно вибуховою хвилею пошкоджено 3 вікна.

ОДЕСЬКА ОБЛАСТЬ

Одеський апеляційний суд - 21.04.2025 о 22:57 внаслідок вибухової хвилі пошкодженні 2 вікна будівлі суду.

Чорноморський (Іллічівський) міський суд Одеської області - у результаті вибуху 08.04.2022 вибуховою хвилею вибито 9 вікон.

Пересипський (Суворовський) районний суд міста Одеси районний суд м. Одеси - 19.07.2023 вибуховою хвилею вибито вікна та двері будівлі на 1 поверсі. Крім того, 17.11.2024 близько 9:00 внаслідок масованого ракетного обстрілу вибуховою хвилею пошкоджено два вікна приміщення.

Ренійський районний суд Одеської області -вибуховою хвилею 08.09.2023 пошкоджено скло в вікнах будівлі суду.

ТУ ДСА України в Одеській області - 29.12.2023 вибуховою хвилею пошкоджені вікна, вхідні двері, підвісні стелі, покрівлю приміщення, в якому розміщується Територіальне управління.

Білгород-Дністровський міськрайонний суд Одеської області - в ніч з 11.05.2025 р. на 12.05.2025 р. під час масованої атаки БПЛА на Одеську область вибуховою хвилею були пошкоджені вікна суду, внутрішні двері та зал судового засідання.

ПОЛТАВСЬКА ОБЛАСТЬ

Котелевецький районний суд Полтавської області – 24.07.2024 у зв'язку з детонацією боєзапасу пошкоджено скло в двох вікнах вхідних дверей приміщення суду.

СУМСЬКА ОБЛАСТЬ

Сумський апеляційний суд - внаслідок обстрілу балістичними ракетами м. Суми 13.04.2025 р. в приміщенні суду пошкоджено вікону фурнітуру, деформовано віконні рами, розбито скло в двох вікнах.

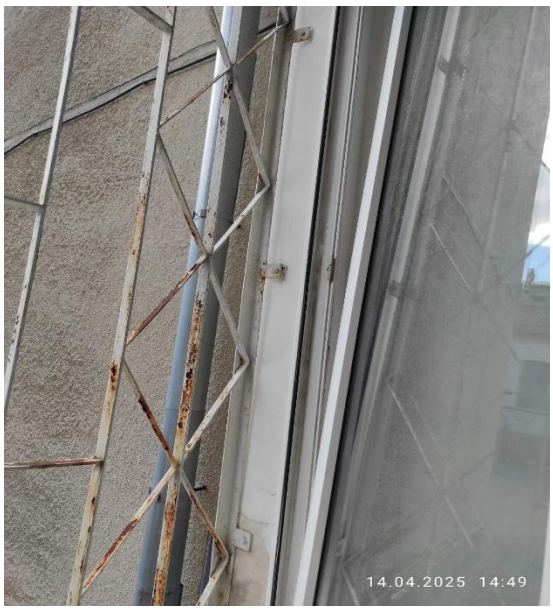

Буринський районний суд Сумської області - пошкоджено фасад (вибоїни від куль).

Великописарівський районний суд Сумської області - пошкоджено вікна та фасад будівлі (тріщини).

Охтирський міськрайонний суд - пошкоджено кабінети суддів, 5 залів судових засідань, 5 кабінетів працівників апарату, фойє, пропускний пункт, кабінет судової охорони, підвісну стелю, фасад будівлі (тріщини, пошкоджено штукатурку).

Тростянецький районний суд Сумської області – пошкоджено 6 вікон, фасад та вибоїни від пуль у воротах.

Середино-Будський районний суд Сумської області - 29.11.2023 пошкоджено частково дах, стелю, підлогу, двері. Також 23.12.2023 приблизно о 21:00 за результатами обстрілу м. Середина-Буда уламками були пошкоджені 2 вікна та стелі приміщень. Крім того, вдень 31.01.2024 за результатами обстрілу м. Середина-Буда пошкоджено 6 вікон та стелі приміщень. 04.01.2025 вибуховою хвилею пошкоджно фасад, двері, вікна та оздоблення приміщень будівлі суду.

Ямпільський районний суд Сумської області - 04.09.2024 внаслідок артилеристичного обстрілу з боку рф вибуховою хвилею пошкоджено скло вхідних дверей.

Краснопільський районний суд Сумської області - 18.09.2024 пошкоджено вікна та фасад приміщення суду.

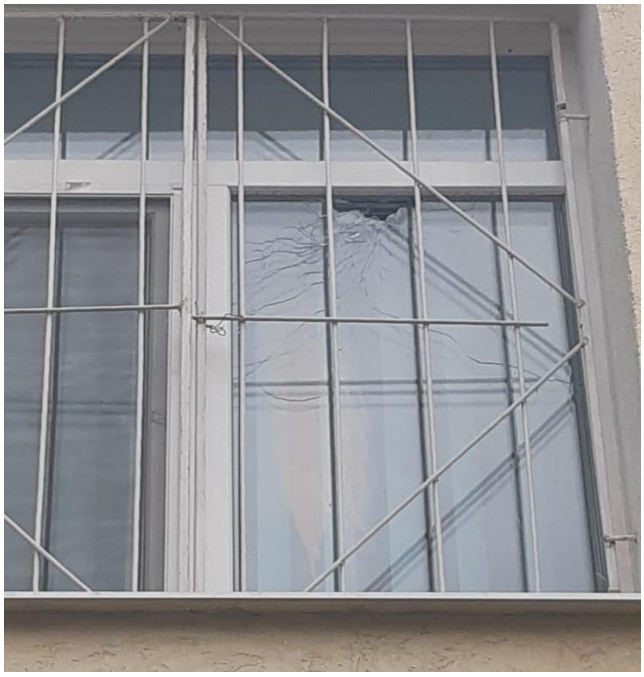

07.11.2024 орієнтовно унаслідок авіаудару трьома керованими авіабомбами по смт Краснопілля Сумської області пошкоджені вікна, покрівля, стелі.

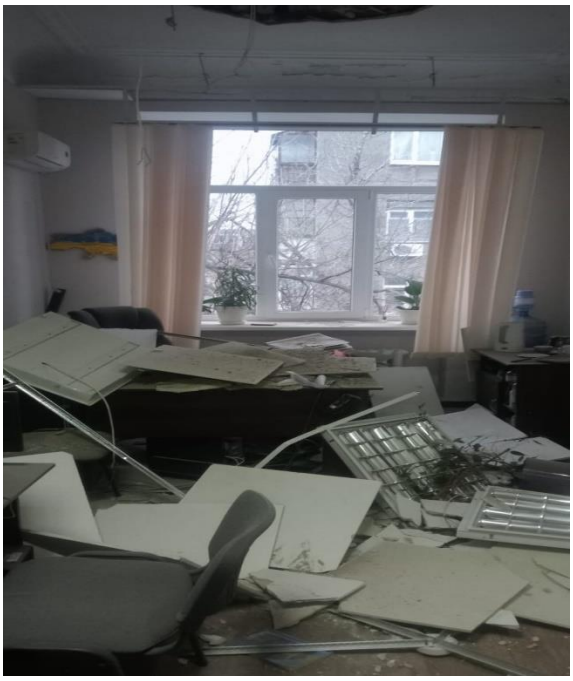

Шосткинський міськрайонний суд Сумської області – 19.10.2024 року внаслідок авіаудару керованою авіабомбою по м. Шостка пошкоджено приміщення суду: вікна, стелі, стіни, двері тощо

Сумський районний суд Сумської області та Зарічний районний суд міста Сум - внаслідок обстрілу балістичними ракетами м. Суми 13.04.2025 зокрема вибито вікна в будівлі судів, пошкоджені двері, внутрішнє оздоблення приміщень тощо.

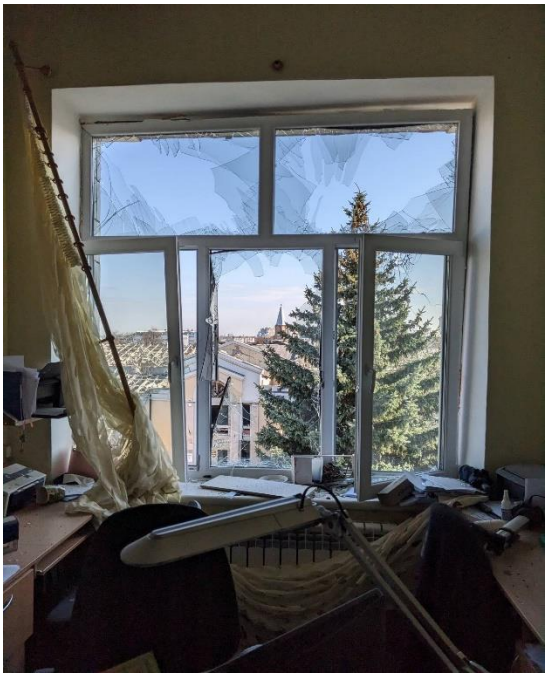

Ковпаківський районний суд міста Сум - 13.04.2025 внаслідок обстрілу балістичними ракетами м. Суми пошкоджено скло в двох вікнах.

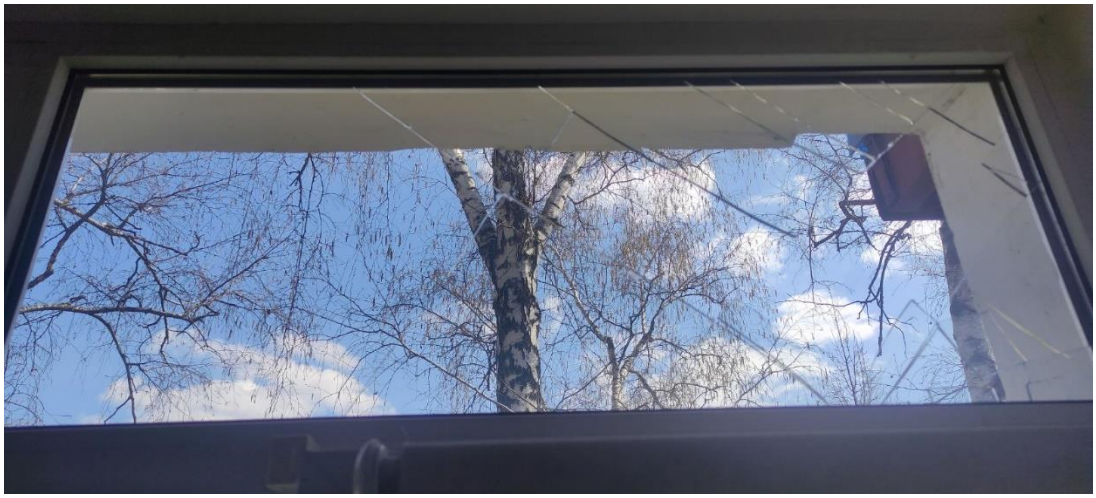

ХАРКІВСЬКА ОБЛАСТЬ

Другий апеляційний адміністративний суд - вибуховою хвилею 05.10.2023 пошкоджені вікна, двері в кабінети

Східний апеляційний господарський суд - 20.09.2024 в приміщенні суду вибуховою хвилею було пошкоджено більше 70 вікон, групу вхідних дверей, суттєво порушено герметичність скляного даху центрального атріуму суду. В кабінетах суддів та працівників апарату суду, а також в залах судових засідань обрушилися стелі, були вирвані внутрішні двері, постраждала оргтехніка та інше обладнання, яке забезпечує здійснення процесу правосуддя.

Господарський суд Донецької області та Господарський суд Луганської області розміщені в одній будівлі у м. Харкові по пр. Науки, 5, в якій пошкоджено штукатурку на фасаді будівлі та вибито вікна.

Крім того, 08.11.2024 внаслідок влучання КАБ біля будівлі Господарського суду Донецької області та Господарського суду Луганської області повторно пошкоджені.

Господарський суд Харківської області – у 2022 році пошкоджено двері центрального входу в будівлю та вікна, двері всередині приміщення суду.

Крім того, 28.10.2024 року внаслідок авіаудару керованою авіабомбою по м. Харкову суттєво пошкоджено приміщення суду: вікна, стелі, стіни, двері, перекриття.

Харківський апеляційний суд – зруйнована частина будівлі. У приміщенні (пам'ятки архітектури місцевого значення) горів дах, відсутні двері та вікна. Повністю знищено комп’ютерну техніку.

Харківський окружний адміністративний суд - 28.10.2024 року внаслідок авіаудару керованою авіабомбою по м. Харкову пошкоджено 20 вікон в приміщені суду.

Шевченківський районний суд Харківської області - вибиті двері будівлі суду, відсутній інтернет. Частково зламана офісна та комп'ютерна техніка та частково розкрадена.

Основ'янський (Червонозаводський) районний суд міста Харкова - пошкоджено фасад будівлі, в частині кабінетів вибито вікна та рами. Пошкоджена частина коридорів другого та третього поверхів, багато де обвалилась підвісна стеля.

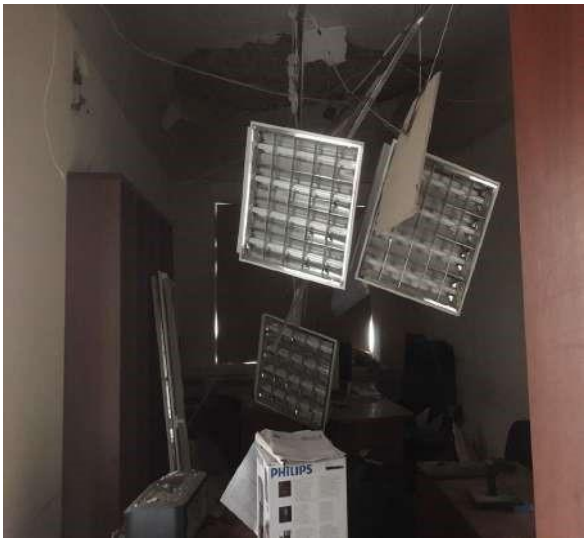

Індустріальний (Орджонікідзевський) районний суд міста Харкова - пошкоджено фасад будівлі, 22 вікна та 15 одиниць комп'ютерної техніки.

Балаклійський районний суд Харківської області - пошкоджено 37 вікон, значні внутрішні пошкодження всіх службових приміщень. Повне розкрадання комп'ютерної техніки.

Барвінківський районний суд Харківської області - пошкоджені вхідні двері, вибито майже всі вікна, пошкоджена покрівля, значні внутрішні пошкодження всіх службових приміщень суду. Розкрадання комп'ютерної техніки.

Борівський районний суд Харківської області - вибито 13 вікон, пошкоджені вхідні двері, частково пошкоджено фасад будівлі. Комп'ютерна техніка знищена. Будівля суду була замінована. У 2023 році проведені відновлювальні роботи (проведено обстеження технічного стану, виготовлено ПКД, відремонтовано покрівлю, замінено вікна, проведено роботи поточного ремонту службових приміщень, залів судових засідань та системи опалення).

Однак вночі 16.04.2024 вибуховою хвилею повторно пошкоджені вікна, фасад, вхідні двері та внутрішні приміщення. Крім того, 14.04.2025 пошкоджено вхідні двері (які були замінені), вікна, фасад.

Дворічанський районний суд Харківської області - після влучання ракети в цокольний поверх пробита стіна, на 1-2 поверхах вибито вікна. Селище перебуває під постійними обстрілами.

Дергачівський районний суд Харківської області - пошкоджені майже всі вікна в будівлі, покрівля, фасад. Також пошкоджено коридори, кабінети та зали судових засідань.

Золочівський районний суд Харківської області - пошкоджено частково фасад будівлі. Крім того, 06.05.2024 ударною хвилею та осколками було пошкоджено вікна, двері, фасад та внутрішнє оздоблення в будівлі суду. 09.06.2025 вибуховою хвилею вибито плити USB, пошкоджені внутрішнє оздоблення приміщень, вікна та фасад.

2024 рік

REDMI NOTE 8 PRO
AI QUAD CAMERA

Ізюмський міськрайонний суд Харківської області - в приміщенні внаслідок обстрілів виникла пожежа, пошкоджено вікна, внутрішні і зовнішні комунікації, всі приміщення.

Чугуївський міський суд Харківської області - в корпусі «А» пошкоджено частково фасад будівлі, штукатурку в будівлі суду, на віконних скосах чисельні тріщини. В корпусі «Б» пошкоджено огорожу, вікна та стіни (тріщини) залу с/з № 14 (другий поверх), зал судових засідань № 6 та (перший поверх) – пошкоджено стіни (тріщини), сходи – пошкоджено стіну (тріщина), конвойне приміщення – пошкоджено стіни (численні тріщини всередині та ззовні), приміщення ССО – пошкоджено стіну ззовні (численні тріщини).
Повторно пошкоджено 25.11.2022 -вибито 11 вікон та вхідні двері.

Приміщення ТУ ДСА України у Харківській області - пошкоджені вікна, рами та двері службових кабінетів. Значне пошкодження підвісної стелі в коридорі та службових приміщеннях.

Крім того, пошкоджено будівлю у **м. Харкові по вул. Семінарській, 46,** в якій після проведення робіт з реставрації планувалося розмістити Новобаварський (Жовтневий) районний суд міста Харкова та Холодногірський (Ленінський) районний суд міста Харкова. У вказаній будівлі пошкоджені майже всі вікна в будівлі, покрівлю, фасад. Маються чисельні внутрішні пошкодження коридорів, кабінетів та залів.

Вовчанський районний суд Харківської області - під час обстрілу м. Вовчанська 22.10.2022 вибито 9 вікон у будівлі суду.

5.05.2024 приміщення суду повністю ЗРУЙНОВАНЕ

Куп'янський міськрайонний суд Харківської області - в приміщенні у м. Куп'янську по вул. 1 Травня, 27а вибито 35 вікон з наявних 55, пошкоджено фасад будівлі, викрадено всю комп'ютерну техніку та багатофункціональні пристрої. 25.04.2023 вибуховою хвилею повторно пошкоджені майже всі вікна суду, фасад, внутрішні приміщення. 13.05.2025 внаслідок обстрілу будівлю зруйновано.

Куп’янський міськрайонний суд Харківської області – 18.10.2022 в будівлі на площі Центральній, 16-А у м. Куп’янськ зруйновано вхідну групу. В зазначеній будівлі проводились роботи з реконструкції, після завершення яких у 2022 році планувалося розмістити суд.

Златопільський (Первомайський) міськрайонний суд Харківської області - внаслідок артилерійського обстрілу 04.07.2023 приміщення суду по вул. Соборній, 18, у м. Златопіль (Первомайську) було пошкоджено вікна та двері суду.

Великобурлуцький районний суд Харківської області – у 2022 році пошкоджена покрівля, внутрішні пошкодження службових приміщень суду. Повне розкрадання комп’ютерної техніки. 22.05.2025 будівлю суду зруйновано.

Холодногірський (Ленінський) районний суд міста Харкова – 16 січня 2024 р. вибуховою хвилею вибито 23 вікна.

Слобідський (Комінтернівський) районний суд Харківської області - в результаті масованої атаки БПЛА на місто Харків 29.04.25 пошкоджені вікна, віконна фурнітура, підвіконня.

Печенізький районний суд Харківської області - 25.05.2025 будівля суду зруйнована.

Холодногірський районний суд міста Харкова (Жовтневий районний суд міста Харкова) - 02.07.2025 року було пошкоджено 17 вікон будівлі суду.

ХЕРСОНСЬКА ОБЛАСТЬ

Херсонський апеляційний суд - 16.09.2022 пошкоджено дах будівлі, вибито вікна, частково зруйновано стіни. Крім того, 02.02.2023 ударною хвилею пошкоджено ще 9 вікон. Внаслідок ракетного обстрілу м. Херсона 11.11.2023 була ще раз пошкоджена будівля суду, а саме: 4-й поверх- 3 вікна(актовий зал), 3-й-2 вікна, 2-й -1вікно, 1-й-3 вікна. Крім того, 20.08.2024 внаслідок ракетного обстрілу вибуховою хвилею пошкоджено 13 вікон будівлі суду, 15.09.2024 близько 22:40 в результаті чергового нічного обстрілу артилерії було пошкоджено 4 вікна та металопластикові дверні рами. Крім того, 05.06.25 близько 05:40 год. авіацією рф було завдано авіаудар керованими авіабомбами по центральній частині м. Херсон в результаті чого вибуховою хвилею в адміністративній будівлі Херсонського апеляційного суду було пошкоджено вікна та двері

2022 рік

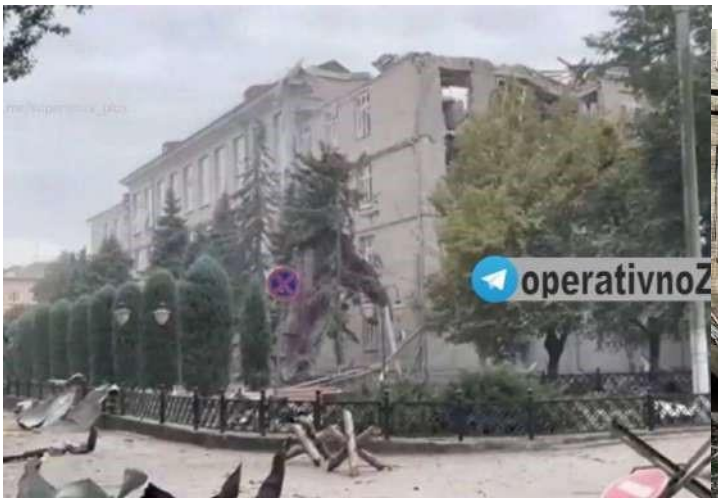

2025 рік

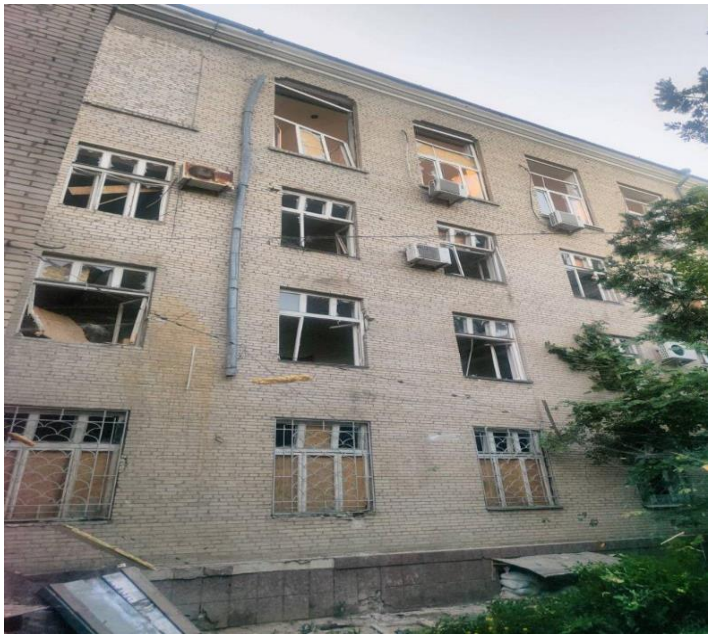

Херсонський окружний адміністративний суд - 08.07.2022 війська російської федерації проникли в приміщення суду, заволоділи майном суду. Пошкоджено вхідні двері та всі двері в робочі кабінети. Пошкоджені вікна, частково вхідну групу та підвісні стелі. Крім того, 15.01.2024 ударною хвилею та осколками було пошкоджено вікна в адміністративній будівлі. 20.12.2024 внаслідок масованого артобстрілу повторно пошкоджено будівлю суду.

Господарський суд Херсонської області - пошкоджено опорядження стелі і стін приміщень 1 поверху, керамічну плитку на сходах, металопластикові вікна (6 кв. м), 7 радіаторів, частину паркану, покрівельний матеріал ганку. Крім того, 13.11.2023 вибуховою хвилею було пошкоджено 4 вікна та відчинилися двері на балконі другого поверху в адміністративній будівлі Господарського суду Херсонської області. В ніч з 12.01.2025 на 13.01.2025 внаслідок влучання безпілотника вибито вікно.

Високопільський районний суд Херсонської області – приміщення суду зруйноване.

Нововоронцовський районний суд Херсонської області - вибито вікна, пошкоджено вхідні двері, покрівля.

Великоолександрівський районний суд Херсонської області - пошкоджено 5 вікон, 4 дверей, зафіксовано винесення матеріальних цінностей та комп'ютерного обладнання.

Бериславський районний суд Херсонської області - пошкоджено двоє вхідних дверей. Крім того, внаслідок обстрілу 19.02.2023 пошкоджено фасад будівлі, розбито вікна та вхідну частину будівлі.

Херсонський міський суд Херсонської області - після деокупації виявлено, що в приміщенні суду пошкоджено 7 вікон. Повторно пошкоджено вибуховою хвилею 13.11.2023 вікна та фасад в адміністративній будівлі суду.

ТУ ДСА України в Херсонській області та ТУ ССО в Херсонській області– у 2022 році вибуховою хвилею пошкоджено всі вікна у році, які у 2022 були замінені.

Однак 02.07.2024 близько 01:10 військовими російської федерації було здійснено обстріл з РСЗВ зі сторони тимчасово окупованої території Херсонської області, внаслідок чого пошкоджено будівлю ТУ ДСА України в Херсонській області - вибито всі вікна, пошкоджено фасад та покрівлю.

Крім того, 21.08.2024 о 4:45 внаслідок ракетного обстрілу (РСЗВ-Град) пошкоджено покрівлю, вікна, внутрішні приміщення.

22.09.2024 о 19:00 відбувся приліт ворожого дрону в будівлю - пошкоджено фасад будівлі, дах та третій поверх будівлі.

Крім того, на початку січня 2025 року внаслідок обстрілу ще раз пошкоджено будівлю ТУ ДСА України в Херсонський області

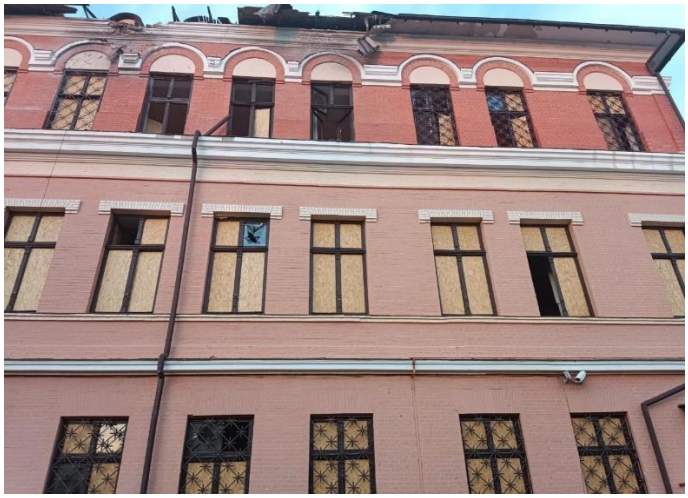

Білозерський районний суд Херсонської області 13.09.2024 внаслідок обстрілів пошкоджено 6 вікон, обшивка фасадної частини даху та часково паркан.

Наразі відомо, що в приміщеннях:

- Голопристанського районного суду Херсонської області,
- Каховського міськрайонного суду Херсонської області,
- Скадовського районного суду Херсонської області,
- Олешківський (Цюрупинський) районний суд Херсонської області,
- Чаплинського районного суду Херсонської області зафіксовано проникнення у приміщення та розкрадання матеріальних цінностей та комп'ютерного обладнання. Детальна інформація щодо стану порушень приміщень зазначених судів на сьогодні невідома, оскільки частина території Херсонської області тимчасово окупована російською феедрацією.

ХМЕЛЬНИЦЬКА ОБЛАСТЬ

Летичівський районний суд Хмельницької області - 19.08.2023 вибуховою хвилею пошкоджено 42 кв. м. підвісної стелі в холі приміщення та в одному залі судового засідання, виведено з ладу три світильника в холі, в приміщенні гаража вибуховою хвилею розбито чотири вікна, одне вибито разом з рамою.

Славутський міськрайонний суд Хмельницької області - 25.10.2023 пошкоджено два приміщення суду, а саме:

по вул. Ярослава Мудрого, 48-а, на першому поверсі будівлі пошкоджено 2 вікна, на другому поверсі – 3 вікна та 3 м2 підвісної стелі армстронг;

- по вул. Миру, 16, на першому поверсі пошкоджено 4 вікна, на другому поверсі - 4 вікна, одне вікно підвального приміщення та вікно між поверхами.

ЧЕРНІГІВСЬКА ОБЛАСТЬ

Господарський суд Чернігівської області - внаслідок прямого попадання ракети у сусіднє з судом приміщення в суді пошкоджені віконні рами та вибите скло, тріщини на стелях та стінах у приміщенні, пошкоджені віконні та дверні отвори, пошкоджена штукатурка на стелях, в деяких кабінетах стелі просіли і потріскалась, є небезпека обвалу. Пошкоджено приміщення серверної, в якій зірвано з завісів балконні двері, вирвані захисні грати на дверях, пошкоджено стеля та стіни. В деяких кабінетах пошкоджені кондиціонери та комп'ютери.

У 2022 році проведено поточний ремонт службових приміщень, поточний ремонт по частковій заміні вікон та дверей. Нажаль, 19.08.2023 внаслідок ракетного обстрілу центру міста Чернігова вибуховою хвилею повторно пошкоджено приміщення суду: вибито вікна, пошкоджено покрівлю, стіни, стелі, горище.

Чернігівський апеляційний суд - пошкоджено частину даху будівлі суду, вікна в двох залах судових засідань та робочих кабінетах працівників суду, зовнішні стіни будівлі суду (тріщини, осипання місцями штукатурки та частин елементів оздоблення), внутрішнє оздоблення приміщення суду (на сходових маршах місцями попадали мармурові плити).

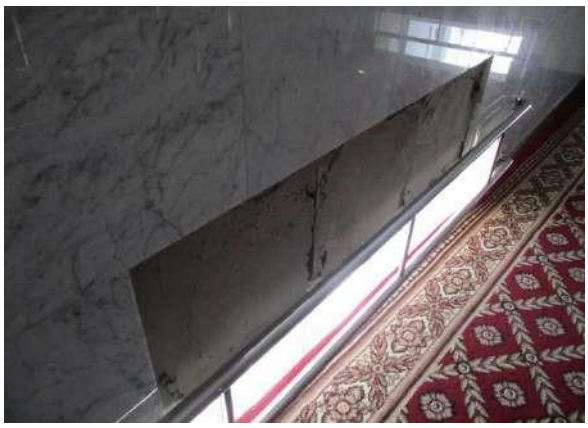

Нажаль, 19.08.2023 внаслідок ракетного обстрілу центру міста Чернігова вибуховою хвилею повторно пошкоджено приміщення суду: вибито вікна, пошкоджено покрівлю, стіни, стелі, тощо.

Новгород-Сіверський районний суд Чернігівської області- пошкоджено вікна (26 шт.), склопакети (3 шт.), двері (12 шт.), частково пошкоджено покрівлю, фасад будівлі, водостічну систему, укоси, стелю, підлогу, жалюзі на вікнах.

Новозаводський районний суд - під час обстрілів м. Чернігова в березні 2022 року частково пошкоджено вікна. Пошкодження усунуто власними силами.

Однак внаслідок ракетного удару по центру м. Чернігова 19.08.2023 вибуховою хвилею пошкоджені вікна.

Семенівський районний суд Чернігівської області - 04.01.2025 близько 21:00 внаслідок ворожого обстрілу ударною хвилею пошкоджено фасад будівлі, вікна та двері суду.

Приміщення ТУ ДСА України у Чернігівській області - частково пошкоджено вікна (2 шт.), склопакети (5 шт.), вхідні двері віконну та дверну фурнітуру, фасад будівлі, паркан, фронтон, водостічну систему та гаражні ворота. Пошкодження були усунути у 2022 році.

Пошкодження усунуто власними силами. Однак внаслідок ракетного удару по центру м. Чернігова 19.08.2023 вибуховою хвилею знову пошкоджено приміщення: двері, вікна, стелі, стіни.

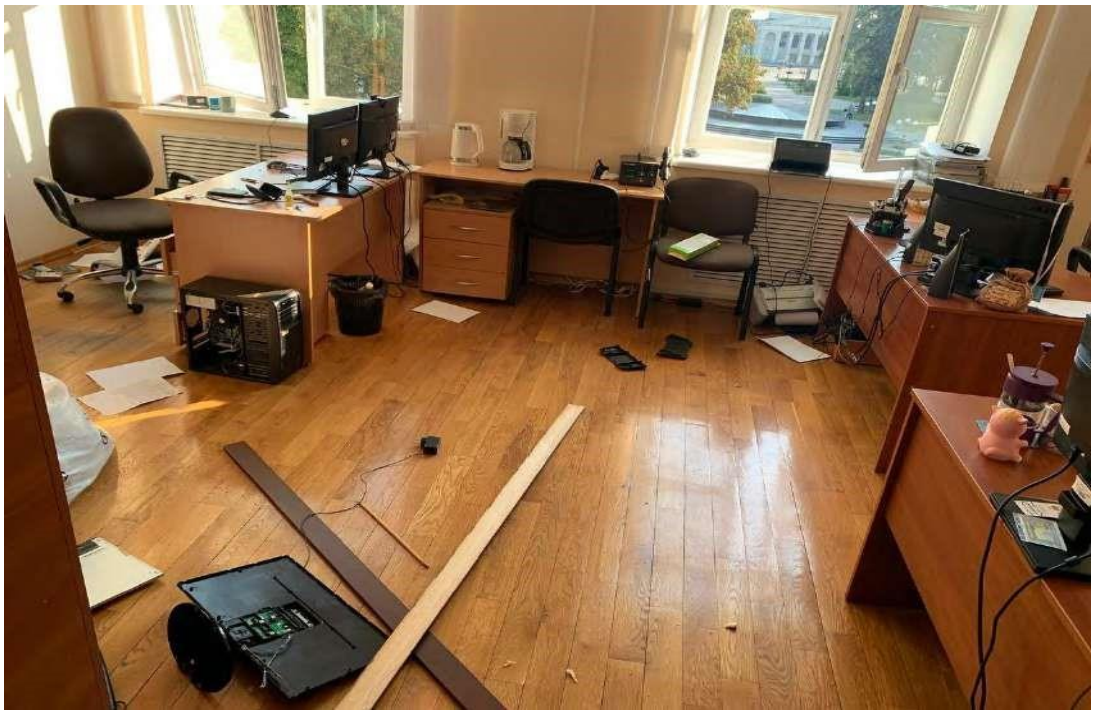

М. КИЇВ

Шостий апеляційний адміністративний суд – 26 січня 2024 р. ударною хвилею було пошкоджено вікна та стелі в приміщенні суду.

Дарницький районний суд міста Києва - внаслідок дії вибухової хвилі пошкоджено вікна, двері, зірвано підвісну стелю, пошкоджено внутрішні службові приміщення будівлі суду по вул. Олександра Кошиця, 5-А.

Крім того, 17.06.2025 вибуховою хвилею вибито скло у вікнах в двох залах судових засідань будівлі суду по вул. Севастопольська, 7/13.

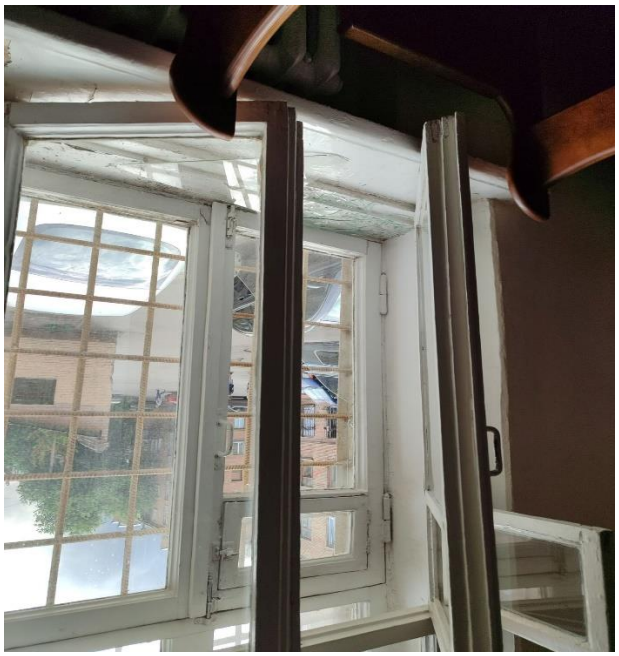

Дніпровський районний суд міста Києва- внаслідок дії вибухової хвилі пошкоджено вікна, двері, зірвано підвісну стелю, пошкоджено внутрішні службові приміщення, є тріщини на стінах.

Шевченківський районний суд міста Києва - 03.11.2024 ударною хвилею пошкоджено вікна в будівлі суду.

Також 23.06.2025 р. в наслідок нічної атаки вибуховою хвилею пошкоджено вікно службового кабінету судді, розташованого на третьому поверсі будівлі суду.

Національна школа суддів України - 10.10.2022 вибуховою хвилею розбито скло обох вікон першого поверху.

Вища кваліфікаційна комісія суддів України - 24.06.2023 внаслідок масованого ракетного обстрілу пошкоджено фасад будівлі за адресою: м. Київ, вул. Генерала Шаповала, 9.